دوستي ما مزه انے محنة

ایك درخت نا ڈالا نا اوپر مد ماکھیو یۓ پوتانو گھر بنایو ھتو ،

وھاںہ گھر مایۓ سگلا ملي نے رھتا ھتا ، ھر روز فجر پچھي تمام

مد ماکھیو جمع تھئي نے اٗپس ما ایك بیجا سي رائي

انے مشورہ کرتا ،

یہ سگلا ني فکر هر روز ایم ج هوئي کراجے خالص شهد بناوا واسطے

بهتر ما بهتر رس نا پهولو طرف کیم پهنچیسو؟

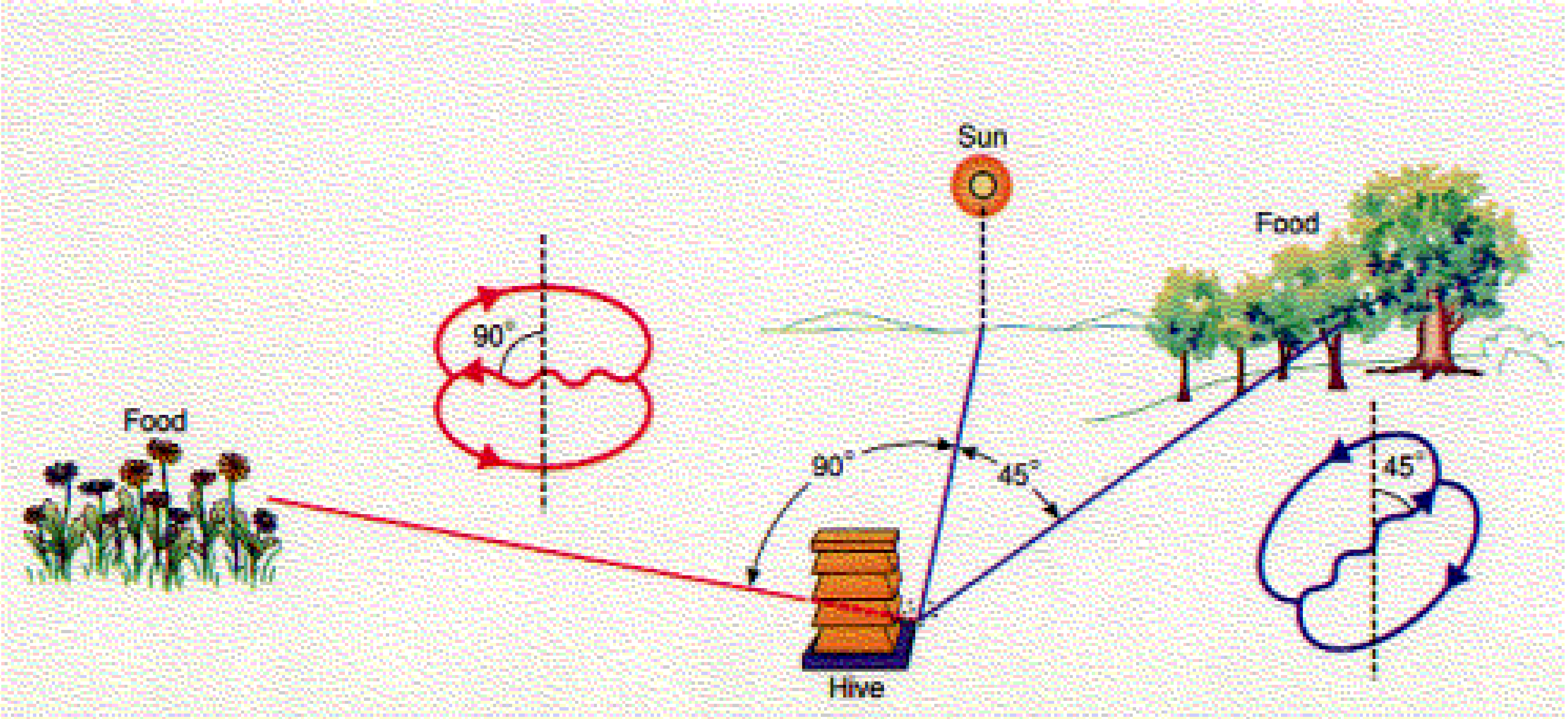

يہ جھا رما ايك تتلي بھي رھتي ھتي ،اھنو نام جميلة

ھتو ، تتلي ني دوستي مد ماكھيو ني جماعة ما سي ايك

ماكھي جے نو نام حبيبة ھتو اھنا سي ھتي ، ھر

روز جميلة انے حبيبة ايك بيجا نے پوتانا پورا دن

نا احوال ني ذكر كرتا ،

گرمي نو موسم ٿهو ، ايك روز سانجے عادة مطابق جميلة

انے حبيبة اُپس ما واتو كري رهيا هتا ،

وات كرتا كرتا . . اچانك جميلة يہ گهنا

لطافة سي حبيبة نے پوچهو:

جميلة: " اُئتي كالے فجرے ميں تمارا

ساتهے تمارا پورا دن ني سفر پر اُوي سكوں چهوں؟"

حبيبة: (ذره سوچي نے خوش تهئي نے ، جواب ديدو) "

هاں هاں سوں كام نهيں؟ اُؤ ضرور اُؤ ، تمنے مارا ساتهے

گهني مزه اُوسے ،

بيجا دن ني فجر تهئي ، گهنو خوشگوار دن هتو ، جميلة تو پوري رات آرام سي

گهري نيند سووا پچهي آنکهو مسلي مسلي نے اٹهي ، جلدي جلدي تيّار تهئي

پوتانا گهرنا باهر آوي نے حبيبة نو انتظار کروا لاگي ، اتنا ما مد ماکهيو نو بهن بهناوا

نو آواز آيو جميلة هشيار تهئي نے حبيبة نے دهوندوا لاگي ،

بززززز . . . . حبيبة جميلة نا پاچهل سي آوي نے پکاري

"چلو چلو جلدي اورو ، نهيں

تو اپنے چُهتّا پري جاسو" ،

هوے یرِ بیوے دوستو ، مد ماکھیوني جماعة ساتھے 'اسمان

ني اونچائي پر سیر کروالاگي ، 'ا پھلوج موقع ھتو کرِیرِ

بے دوستو ساتھے نکلا ھتا بیوے ایك بیجا ني کمپني

ماگھنا خوش ھتا ،

اورتا اورتا جمیلة نے کچرا نا ایك دھیر ما

ایك پھولو نو سریلو گلدستو جووایو ، فوراً

حبیبة نے لاگني سي کھیو "جوؤ 'ا پھولو ما سي

تمیں رس لئي سکسو"

اٰواتو ما جمانة انے حبيبة ني نظرانے دهيان اهني جماعة پر سي هتي جميلة نا اشارة

طرف تهئي گيو ،

حبيبةانے جميلة وه كچرا نا دهيرما پهولو نا گلدستہ طرف اٰيا ، نزديك

اوتاج كچرا ني بو اٰوي ، حبيبة يہ پهولو ني طرف ديكهي نے كهيو كہ

"جميلة ميں جانو چهونہ كہ تميں مارا واسطے خير چاهو چهو ، مگر اٰ

پهولو كچرا ما ملا هوا چهے انے سري گيا چهے ،ميں يہ پهولو ما سي رس نتهي لئي

سكتي" ، تيج وقت جميلة نے ندامة تهئي انے كهيو كہ "پياري

دوست منے معاف كرجو ميں تو بهولي ج گئي كہ تميں تو ترو

تازه پهولو نو رس ج لوؤ چهو" ،

وات کرتاکرتا حبیبةنے ایکدم خیال آیوانے زور سي چیخي نے کھیو " ارے اپنے

تو ماري جماعة سي الگ پري گیا چھے" ،

تہ وقت بیوے دوستو گھبرائي گیا ، بیوے یہ ایك ساتھے کھیو ، "ھوے سوں

کریئے ؟" ،

اتنا ما جمیلةني نظر پھلو ني توکري پر پري ،

توکري ما قسم قسم نا پھلو ھتا ، پا چھي جمیلة

ناداني سي حبیبة نے کھے چھے " جوؤ حبیبة! آ کتنا

خوبصورت رنگ برنگي رسیلا پھلو چھے تمیں

کوشش توکرو ، شاید کہ تمنے جے کام آج نا دن ما کروانو چھے یہ تمیں آ پھلو ما سي

حبيبة جواب ماكهے چهے" نا نا ايم نهِ بني سكے! مارا ساتهيو جے بستان ما جئي نے
جے پهولو ما سي رس ليسے يهِ ايك قسم نو هوۓ جوئيے ، اهما فرق نا پڑے ، كيم
كهِ جو اگر رس جمع كرتي وقت اهنا أصل جهانهِ سي رس لئيے اهما فرق پڑے تو
خالص شهد نهيں تيّا ر تهائي"

جميلة كهے چهے " تو پچهي تمارا ساتهيو نے دهوندوو گهنو ضروري چهے ، اپنے ايم كرئيے كہ

آسمان طرف اونچا اوريے ، شاند اپنے تماري جماعة جووائي جائي "

آ رائي پر بيوے دوستو اونچائي ني طرف اوروا لاگا ، اتنا ما بيوے ني نظر ايك

خوبصورت باغيچه پرپري : جے ما گهنا رنگو نا الگ الگ قسم نا پهولو جوواتا هتا ،

بيوے دوستو خوشي نا عالم ما بے ساختہ حيخا "ديكهو آ سگلي مد ماكهيو ني جماعة آ تو

اپني مد ماكهيو چهے " فوراً بيوے دوستو

يہ نيچے باغيچه ني طرف دوبكي ماري

انے حبيبة جلدي سي اهني جماعة نا ساتهے

تهئي گئي ،

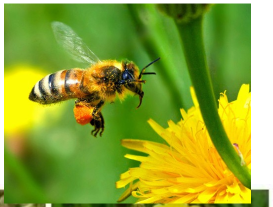

جميلة ، حبيبةنا ساتھے پورو دن رهي نے اهنے الگ
الگ پهولو ماسي ميتهو ميتهو رس ليوا ما مدد
كرتي رهي ، حتى كہ سورج نا غروب تهاوا نو
وقت تهيو ، انے مد ماكهيوني جماعة رس بهري
پوتاناگھرطرف ولي گيا ،